

Jaaruitvoeringsprogramma handhaving en naleving 2017

Gemeente Helmond

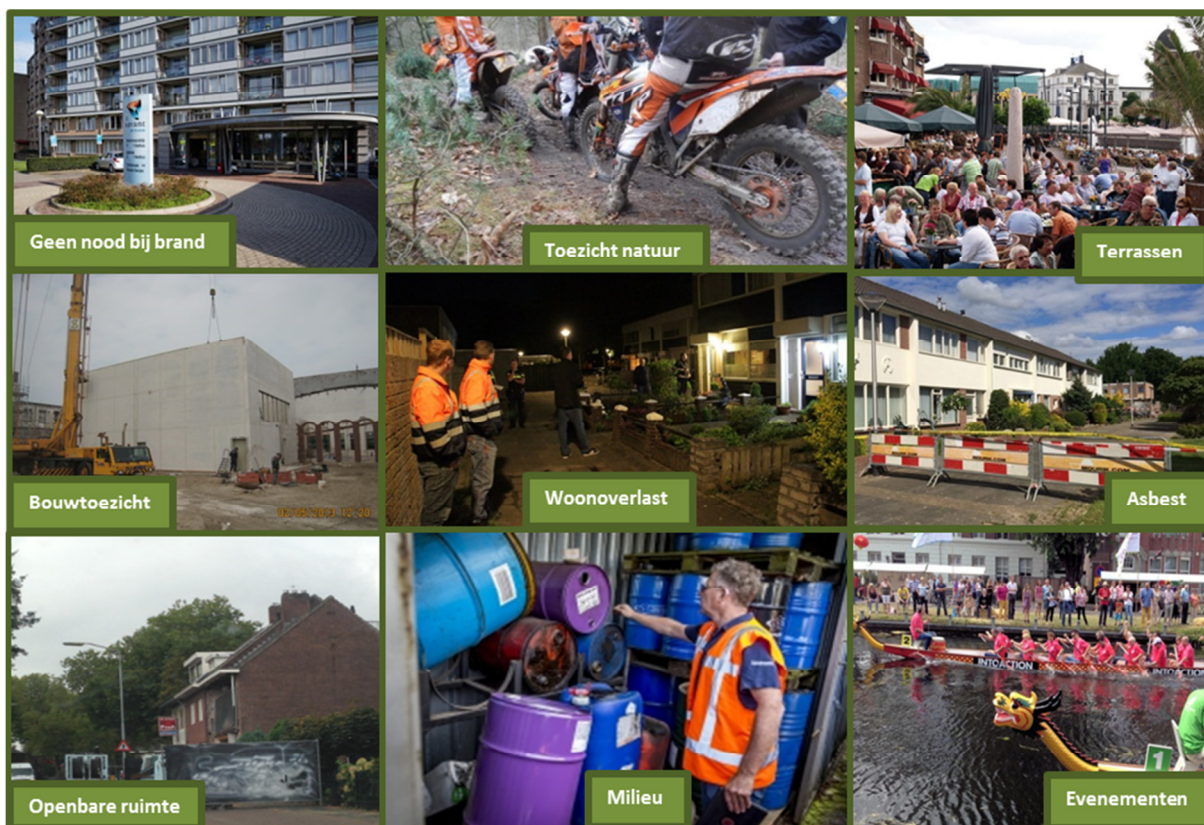

Titel: Jaaruitvoeringsprogramma handhaving en naleving 2017 Gemeente Helmond
Zaaknummer: 1247218
Status: definitief
Datum: 5 december 2016
Afdeling: V&N

Inhoud

0.	Inleiding	4
0.1.	Doel	4
0.2.	Ontwikkelingen	5
0.3.	Interbestuurlijk toezicht (IBT) en afspraken met handhavingspartners	6
1.	Bouwen en ruimtelijke ordening	7
1.1.	Bouwen zonder vergunning	7
1.2.	Bouwen in afwijking van de vergunning/in strijd met de bouwregelgeving	8
1.3.	Bestaande bouw in strijd met de vergunning/ bouwregelgeving	8
1.4.	Gebruik van gronden of gebouwen in strijd met het bestemmingsplan	9
1.5.	Bouwen of veranderen in strijd met de redelijke eisen van welstand (beeldkwaliteit)	10
1.6.	Slopen zonder of in strijd met een sloopvergunning (asbest)	11
1.7.	Gebruik zonder of in strijd met Gebruiksvergunning / gebruiksmelding (brandveiligheid)	12
1.8.	Illegaal gebruik gemeentegrond	13
2.	Milieu	14
2.1.	Inrichting gebonden controles (vergunning plichtige en melding plichtige bedrijven)	15
2.2.	Milieuklachten/-meldingen	15
2.3.	Controle Besluit bodemkwaliteit / toezicht bodemsaneringen	15
3.	Openbare ruimte	16
3.1.	Handelen in strijd met de afvalstoffenverordening	16
3.2.	Het voeren of maken van handelsreclame zonder of in strijd met de vergunning APV	17
3.3.	Handelen in strijd met de regels voor hondenoverlast	17
3.4.	Parkeren in strijd met regels van de wegenverkeerswetgeving en de APV	18
3.5.	Het houden van evenementen zonder of in strijd met de vergunning	19
3.6.	Het overtreden van artikelen uit de APV	20
3.7.	Het plaatsen of hebben van een terras zonder of in strijd met de vergunning	20
4.	Openbare orde en horeca	21
4.1.	Handelen in strijd met de regelgeving voor de horeca (BARIM, APV)	21
4.2.	Openstelling horeca na sluitingstijd	21
4.3.	Handelen in strijd met de exploitatievergunning (seksinrichtingen en escortbedrijven)	22
4.4.	Handelen in strijd met de APV (coffeeshop)	22
4.5.	Handelen in strijd met de Wet op de Kansspelen (klein kansspel: kienen)	22
4.6.	Handelen in strijd met de Wet op de Kansspelen (speelautomaten)	23

5.	Natuur en landschap	24
5.1.	Het kappen zonder kapvergunning	24
5.2.	Het handelen in strijd met de regels op het gebied van flora en fauna	24
6.	Sociaal domein	25
6.1.	Kinderopvang	25
6.2.	Leerplicht	26
6.3.	Sociale recherche	26
6.4.	Adrescontroles	26
7.	Veiligheid	27
7.1.	Peelland Interventie Team (PIT)	27
7.2.	Controle heling	28
7.3.	Preventie woninginbraken	28
8.	Projectmatige en gebiedsgerichte aanpak	30
8.1.	Wijkgericht werken	30
8.2.	Bedrijventerrein Hoogeind	31
8.3.	Gebiedsgericht toezicht bouwen en openbare ruimte	31
8.4.	Woonwagen sublocaties	32

0. Inleiding

0.1. Doel

Het handhavingsuitvoeringsprogramma handhaving en naleving geeft aan op welke wijze de toezicht- en handhavingcapaciteit in 2017 wordt ingezet. Tevens wordt in dit uitvoeringsprogramma de samenwerking met de (externe) partners meegenomen. In de Helmondse visie op naleving is aangegeven dat we niet meer alleen taakgericht gaan werken, maar steeds meer te gaan werken vanuit het dynamisch beeld van de stad. Onderstaand schema geeft de verschillende invloedsferen weer.



Het is voor het jaar 2017 nog niet mogelijk om deze slag helemaal te maken. Toch proberen we zo veel als mogelijk de elementen van het beeld van de stad waar we nu over beschikken te betrekken bij onze handavingsinzet.

De onderwerpen die aan de orde komen zijn:

- Bouwen en ruimtelijke ordening;
- Milieu en bodem
- Openbare ruimte
- Openbare orde en horeca
- Natuur en landschap
- Sociaal domein
- Projectmatige en gebiedsgerichte aanpak
- Veiligheid

In het programma worden de volgende elementen benoemd:

Per Handhavingstaak:

1. Een algemene doelstelling van de handhavingstaak.
2. Inputdoelstellingen: De inzet in uren en activiteiten.
3. Naleefdoelstellingen: In het handhavingsuitvoeringsprogramma 2017 zullen wij nog op de vertrouwde manier aangeven hoeveel meldingen, waarschuwingen, vooraanschrijvingen en besluiten wij gaan maken. Door de toepassing van de visie op naleving zal dit in de loop van het jaar en de komende jaren steeds meer toe gaan naar effectdoelstellingen: Waarbij we de

gewenste kwaliteit van de woon- en leefomgevingen gaan benoemen oftewel hetgeen we uiteindelijk nastreven met de regelgeving.

0.2. Ontwikkelingen

Visie op naleving

In de Visie op naleving is aangegeven dat we voor het uitwerken van het beeld van de stad samenwerking gaan optimaliseren met interne en externe partners. Nalevingsbewust normeren (dereguleren) is een belangrijk item in de visie op naleving. In 2017 gaat veiligheid en naleving haar positie versterken als het gaat om de toets op naleefbaarheid en handhaafbaarheid van nieuwe en bestaande regels.

Integraal nalevingsplan 2017 – 2020

Eind 2016 / begin 2017 wordt het integraal nalevingsplan 2017 – 2020 vastgesteld. In dit nalevingsplan wordt de visie nader uitgewerkt.

Wet private kwaliteitsborging

In 2017 wordt vermoedelijk de Wet private kwaliteitsborging van kracht. Dit betekent dat er niet meer getoetst wordt op de bepalingen uit het bouwbesluit en dat er door de gemeente tijdens de bouw ook geen toezicht meer mag worden uitgevoerd op bepalingen uit het bouwbesluit als het gaat om bouwwerken in gevolklasse 1. Voor het bouwtoezicht betekent dit dat er een impactanalyse gemaakt moet worden.

Basistaken ODZOB

Met het besluit tot wijziging van het Besluit omgevingsrecht (verbetering vergunningverlening, toezicht en handhaving) wordt het toepassingsbereik van hoofdstuk 7 van het Bor uitgebreid met de wettelijke verankering van het basistakenpakket, de procescriteria voor uitvoering en het digitaal uitwisselen van inspectiegegevens via een beveiligde website. In artikel 7.2, eerste lid, van het Bor is het basistakenpakket dat door de omgevingsdiensten moet worden uitgevoerd opgenomen. Het milieutoezicht op asbest valt (als nieuwe taak) onder het basistakenpakket tenzij de sanering van asbest in een opstal wordt uitgevoerd bij en door een particulier.

Toekomst SSH

In het Rapport Rekenkamercommissie gemeente Helmond inzake Stichting Stadswacht Helmond (15 augustus 2015) worden een aantal overwegingen en aanbevelingen gedaan die aan de orde dienen te komen bij een visie op de toekomst van de Stichting Stadswacht Helmond (verder SSH). Deze zijn in 2016 uitgewerkt en worden in 2017 geïmplementeerd.

Kwaliteitszorg

Op 1 november 2016 heeft de gemeenteraad de verordening kwaliteit vergunningverlening, toezicht en handhaving omgevingsrecht Helmond 2016 vastgesteld. Deze verordening stelt dat het college een kwaliteitsniveau moet vaststellen voor de kritieke massa die beschikbaar is voor de uitvoering van de VTH taken (vergunningverlening, toezicht en handhaving). Het college heeft op 23 maart 2016

bepaald dat de kwaliteitscriteria 2.1 als bedoeld in de nota uitvoering met ambitie.nl, kwaliteitscriteria 2.1. voor vergunningverlening, toezicht en handhaving krachtens de Wabo van 7 september 2012 gelden als richtsnoer voor de kritieke massa. Daarnaast heeft het college bepaald dat het niveau zoals omschreven in de handreiking bij de Brabantbrede Verordening Kwaliteit Vergunningverlening, Toezicht en Handhaving Omgevingsrecht (of terwijl het Brabantse Bodemniveau) geldt als minimumniveau.

Alle medewerkers zijn inmiddels gescreend en na een nulmeting blijkt dat voor alle thuishaken wordt voldaan aan de eisen die gesteld worden aan de noodzakelijke kritieke massa voor de uitvoering van de Wabo VTH taken die wij in eigen huis uitvoeren. Op dit moment wordt grotendeels voldaan aan de kwaliteitscriteria 2.1. maar in ieder geval aan het Brabantse Bodemniveau.

Als het gaat om de basistaken die de Omgevingsdienst Zuid Oost Brabant voor ons uitvoert kan vermeld worden dat er inmiddels een screening is gedaan en dat een verbeterplan zal worden opgesteld. De veiligheidsregio voldoet voor de uitvoering van haar taken aan de kwaliteitscriteria.

0.3. Interbestuurlijk toezicht (IBT) en afspraken met handhavingspartners

Het jaaruitvoeringsprogramma handhaving en naleving 2017 is opgesteld op basis van het Besluit omgevingsrecht (BOR) artikel 7.3. Daarin is aangegeven dat het college van burgemeester en wethouders voor de handhavingstaken gerelateerd aan de Wet algemene bepalingen omgevingsrecht (Wabo) jaarlijks een uitvoeringsprogramma moet maken welke activiteiten het bestuursorgaan het komende jaar uitvoert rekening houdend met de gestelde doelen en prioriteiten.

Het Helmondse jaaruitvoeringsprogramma handhaving en naleving 2017 gaat verder dan alleen de Wabo taken.

Het IBT verwacht van de gemeenten dat zij uiterlijk 1 februari een programma overleggen waarin de voorgenomen activiteiten zijn opgenomen en waarin zichtbaar is opgenomen dat rekening is gehouden met resultaten en aanbevelingen die voortkomen uit de monitoring van het afgelopen jaar.

De gemaakte afspraken met andere handhavingspartners (VRZOB, ODZOB, SSH, GGD) zijn in het handhavingsuitvoeringsprogramma als uitvoeringsresultaat opgenomen.

Benodigde en beschikbare capaciteit

Naar aanleiding van een reality check heeft de het IBT aangegeven dat voor de Wabo taken inzichtelijk moet zijn wat de benodigde en de beschikbare capaciteit is. De gemeente Helmond werkt momenteel aan de uitwerking van de Helmondse visie op naleving in een integraal nalevingsplan. De uitwerking hiervan vergt een andere kijk op het maken van een programma. 2017 kan worden beschouwd als een overgangsjaar. De benodigde capaciteit en de beschikbare capaciteit sluiten vermoedelijk prima op elkaar aan. In bijlage 1 is een overzicht opgenomen van alle uren en budgetten.

1. Bouwen en ruimtelijke ordening

Met het uitvoeren van toezicht en handhaving wil de gemeente Helmond de fysieke leefomgeving beschermen tegen negatieve invloeden. Specifiek gaat het om de volgende doelstellingen:

- Het voorkomen of oplossen van overlast en potentieel gevaarlijke situaties veroorzaakt door illegale bouw of illegaal gebruik.
- Het voorkomen en aanpakken van illegale situaties.
- Het bewust negeren van regels op te heffen en waar nodig te bestraffen.
- Het behouden van een veilige stad voor haar burgers en bedrijven.

Als gevolg van de nieuwe Helmondse visie op naleving zal meer nadruk worden gelegd op preventieve maatregelen en het persoonlijk benaderen van 'overtreders'. Er is vooralsnog geen noemenswaardig verschil tussen de beschikbare en de benodigde capaciteit om het handhavingprogramma voor bouwen en gebruik uit te voeren.

1.1. Bouwen zonder vergunning

Ervoor zorgen dat bouwwerken worden opgericht met de vereiste vergunningen. Hiervoor zetten wij naast preventieve maatregelen in met handhavingprocedures in de vorm van waarschuwingen en vooraanschrijvingen en besluiten tot het opleggen van een dwangsom of het toepassen van bestuursdwang.



Voorkomen dat onherstelbare schade ontstaat aan monumenten. Bij strijdige situaties bij monumenten zullen in alle gevallen direct bestuurlijke maatregelen worden ingezet.

Het aantal nieuwe meldingen is in 2016 afgenomen ten opzichte van 2015. De achterstand is teruggebracht, maar nog niet weggewerkt.

Illegale bouwwerken zichtbaar vanaf de weg worden met voorrang behandeld. Illegale bouwwerken niet zichtbaar vanaf de weg worden niet actief opgespoord. Klachten en meldingen worden wel beoordeeld, maar hebben in beginsel geen prioriteit als de bouwwerken geen gevaarlijke situatie opleveren en niet zichtbaar zijn vanaf de weg.

Activiteiten	Aantallen	Uren	Externe kosten	Interne kosten	Kostenplaats
Reageren op klachten en meldingen	75	1875		€ 169.254,75	23600-41213
Waarschuwingen	20				
Vooraanschrijvingen	20				
Besluiten	10				
Wegwerken achterstanden	50	250			
Voorlichting vergunningvrij bouwen		180			
Onderzoek schuttingspreekuur		90			
Interventiemix		180			
Gebiedsgerichte aanpak	Zie paragraaf 7.3				

Ontwikkelingen: Geen bijzonderheden

Beleidsmatig:

- In de loop van de jaren is steeds meer vergunningsvrij geworden. Dit betekent niet dat alles vergunningsvrij is, maar dit is wel de beleving van burgers. In 2017 zal communicatie worden ingezet om hierover meer duidelijkheid en mogelijk minder overtredingen worden begaan;
- Mogelijk zijn de leges kosten en de procedure voor vergunningverlening in combinatie met de onbekendheid een belemmering om een vergunning aan te vragen. In 2017 zullen wij in overleg met vergunningen de mogelijkheden voor een flitsvergunning of bv. Schuttingspreekuur verkennen
- Ontwikkelen interventiemix incl. hoe zaken 'niet' aan te pakken maar bewoners zelf in actie te krijgen.

1.2. Bouwen in afwijking van de vergunning/in strijd met de bouwregelgeving

Bevorderen dat gerealiseerde bouwwerken voldoen aan de voorschriften uit de wet en de vergunning en dat het gebruik van gronden en bouwwerken in overeenstemming is met het bestemmingsplan.

Voor het bouwtoezicht geldt een eis voor de beschikbare kritieke massa op basis van de Verordening kwaliteit Vergunningverlening, Toezicht en Handhaving omgevingsrecht. Deze eis komt mogelijk onder druk te staan. In afwachting op de uitkomst t.a.v. de Wet private kwaliteitsborging wordt hier op dit moment nog geen actie ondernomen.

Activiteiten	Aantallen	Uren	Externe kosten	Interne kosten	Kostenplaats
Bouwinspecties (op basis van verleende vergunningen en in uitvoering zijnde bouwwerken)	1500	4874		€317.021,25	23600-41116
Gereedmeldingen	270				
Stilleggingen	16*				
Ontwikkelingen: Mogelijk de Wet private kwaliteitsborging van kracht waarbij we geen toezicht meer mogen houden op de naleving van het bouwbesluit voor een deel van de bouwwerken. De Wet private kwaliteitsborging moet nog worden behandeld in de tweede kamer. Pas daarna is hierover duidelijkheid.					
Beleidsmatig: Geen bijzonderheden					
*betreft stilleggingen in overleg incl. bestuursdwang					

1.3. Bestaande bouw in strijd met de vergunning/ bouwregelgeving

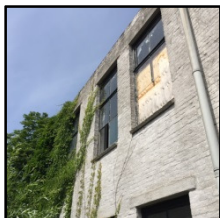

Voorkomen dat veiligheidsrisico's ontstaan ten gevolge van slechte bouwkundige staat van bouwwerken en voorkomen van achteruitgang / verpaupering van woonbuurten. Hiervoor zetten wij naast preventieve maatregelen in met handhavingprocedures in de vorm van waarschuwingen en vooraanschrijvingen en besluiten tot het opleggen van een dwangsom of het toepassen van bestuursdwang.

Het aantal meldingen dat voor deze taak binnenkomt is grillig. Er is vaak een overlap met sociale problematiek zoals burenruzies of personen met psychische problemen die bijvoorbeeld moeite

hebben met het onderhoud en/of gezond en schoon houden van hun woning. De achterstand is aardig ingelopen.

Omdat het bij deze meldingen meestal gaat om overlastbeleving zullen wij naar aanleiding van alle klachten een onderzoek instellen. Wij zullen meer en meer eerst gaan aansturen op de zelfredzaamheid van de burgers of ondernemers.

Activiteiten	Aantallen	Uren	Externe kosten	Interne kosten	Kostenplaats
overlastzaken	15	750		€70.659,75	23600-41214
vervuilingen	15				23600-41002
waarschuwingen	10				
vooraanschrijvingen	5				
besluiten	3				
Wegwerken achterstanden	15 dossiers	75			
Inventarisatie valhekken op platte daken		80			
Interventiemix		90			
Verbeteren samenwerking wijkgericht werken		80			
Ontwikkelingen: n.v.t.					
Beleidsmatig:					
- Ontwikkelen interventiemix incl. hoe zaken 'niet' aan te pakken maar bewoners zelf in actie te krijgen.					
- Goede aansluiting met woonoverlastteam, wijkteams en ronde tafelgesprekken is noodzakelijk.					

1.4. Gebruik van gronden of gebouwen in strijd met het bestemmingsplan

Bevorderen dat het gebruik van gronden en bouwwerken in overeenstemming is met het bestemmingsplan en het bijdragen aan een schone en veilige stad. Het opheffen van illegale (onveilige) situaties en nagaan of er mogelijkheid is tot legalisatie.



Een specifieke doelgroep is hier het bevorderen dat woningen worden gebruikt in overeenstemming met het kamerbewoningsbeleid en voorkomen van (brand)onveilige situaties.

Activiteiten	Aantallen	Uren	Externe kosten	Interne kosten	Kostenplaats
Bestemmingsplan (RO)					
Reageren op klachten en meldingen	30	600		€68.359,20	23600-41204
Waarschuwingen	15				
Vooraanschrijvingen	10				
Besluiten	5				
Wegwerken achterstanden	70	350			
Interventiemix		90			
Ontwikkelingen:					
Beleidsmatig:					
Ontwikkelen interventiemix incl. hoe zaken 'niet' aan te pakken maar bewoners zelf in actie te krijgen					
Activiteiten	Aantallen	Uren	Externe kosten	Interne kosten	Kostenplaats

Kamerbewoning					
Lijst BRP	4x per jaar	120		€128.173,50	23600-41205
Controles n.a.v. BRP	50	750			
vooraanschrijvingen	20				
besluiten	5				
Achterstanden	10	50			
Extra dossier tgv BAG	20	300			
Voorlichting	Collega's Peel 6.1. i.r.t. PGB's	100			
Verbetermogelijkheden afstemming BAG		180			
Verbetermogelijkheden afstemming adresonderzoek		180			
Deregulering (onderzoek)		180			
Interventiemix		90			
Controle kamerbewoningsvergunningen*	20		*Uitgevoerd door VRZOB		
Ontwikkelingen:					
<ul style="list-style-type: none"> - Onderzoek naar verbetermogelijkheden afstemming met de BAG en adresonderzoek - Vermoedelijk ontstaat er een toename van meldingen als gevolg van betere afstemming met BAG 					
Beleidsmatig:					
<ul style="list-style-type: none"> - Wanneer 3 mannen of vrouwen samenwonen en geen overlast veroorzaken kan dit niet volgens het beleid. Deze situatie komt toch vaak voor terwijl er geen sprake is van overlast, maar slechts het delen van kosten. We doen hier onderzoek naar dereguleringsmogelijkheden. - Ontwikkelen interventiemix incl. hoe zaken 'niet' aan te pakken maar bewoners zelf in actie te krijgen 					
<small>*zijn verwerkt in de uren brandveiligheidscontroles categorie A en B</small>					

1.5. Bouwen of veranderen in strijd met de redelijke eisen van welstand (beeldkwaliteit)



De redelijke eisen van welstand bepalen het stadsbeeld. De Welstandsnota geeft waarborgen om de ruimtelijke kwaliteit in het openbaar gebied in cultuurhistorisch, stedenbouwkundig, architectonisch en landschappelijk opzicht te waarborgen. Doelstelling is het voorkomen en zo snel mogelijk tegengaan van welstandsexcessen.

De woningen in Brandevoort moeten voldoen aan de beeldkwaliteitseisen. Het toezicht hierop wordt tot 26 weken na de opleving door bouwtoezichthouders uitgevoerd. Voldoen de woningen niet dan wordt overgedragen naar handhaving. Doelstelling is dat alle nieuw opgeleverde woningen in Brandevoort voldoen aan de beeldkwaliteitseisen.

Activiteiten	Aantallen	Uren	Externe kosten	Interne kosten	Kostenplaats
Beeldkwaliteit 100 opgeleverde woningen in Brandevoort (Stepekolk)	20	110		€20.376,30	23600-41207
Akkers groene erfafscheidingen	Inventarisatie	50			
Welstandsexcessen (klachten en	5	60			

meldingen)					
Interventiemix		90			
Ontwikkelingen: Geen bijzonderheden					
Beleidsmatig: Ontwikkelen interventiemix incl. hoe zaken 'niet' aan te pakken maar bewoners zelf in actie te krijgen					

1.6. Slopen zonder of in strijd met een sloopvergunning (asbest)

Het milieutoezicht op asbestsanering (categorie 4.1) is een basistaak geworden en wordt vanaf 2017 die wordt uitgevoerd door een omgevingsdienst tenzij de asbestsanering in een bouwwerk of een object wordt uitgevoerd bij en door een particulier. Deze asbestsloop maakt onderdeel uit van het milieuwerkprogramma.



2017 is een overgangsjaar. Dit betekent dat er in 2017 nog zeker werk aan verricht moet worden in ieder geval als het gaat om signaleren van (illegale) asbestsloop en het afstemmen met de ODZOB.

Activiteiten	Aantallen	Uren	Externe kosten	Interne kosten	Kostenplaats
Illegale sloop (meldingen)	5	40			23600-41215
Illegale sloop (actief toezicht)	Oog- en oorfunctie	40			
Uit faseren deel van de taak naar ODZOB		40			
Communicatie / preventie illegale sloop		90			
Communicatie / preventie asbesthoudende daken		90			
Interventiemix		90			
Steekproefsgewijze controles asbestsloop			€15.000		
Ontwikkelingen:					
<ul style="list-style-type: none"> Het controleren van sloopmeldingen wordt als taak overgedragen aan de omgevingsdienst. Illegale sloop (met- en zonder asbest) blijft vooralsnog bij de gemeente Omdat (uit steekproeven) het vermoeden bestaat dat er veel illegaal gesloopt wordt gaat de gemeente haar oog- en oorfunctie op dit vlak uitbreiden Aannemers zullen worden aangesproken waardoor een preventieve werking wordt verwacht 					
Beleidsmatig:					
<ul style="list-style-type: none"> In 2024 moeten alle asbesthoudende daken (in aanraking met de buitenlucht zoals golfplaten, asbest leistenen, maar ook beplating) zijn gesaneerd. Deze taak gaat als basistaak naar de omgevingsdienst. Gemeente Helmond neemt deel aan een werkgroep, met aandacht voor uitwerking cfm onze visie op naleving en dus gericht op preventie. Ontwikkelen interventiemix incl. hoe zaken 'niet' aan te pakken maar bewoners zelf in actie te krijgen 					

1.7. Gebruik zonder of in strijd met Gebruiksvergunning / gebruiksmelding (brandveiligheid)

De afdeling naleving van de VRZOB voert de volgende taken uit:

1. Controles brandveiligheid gebouwen (gebruiksvergunningen/meldingen)
2. Controles op brandveiligheid irt de veiligheidsketen of naar aanleiding van klachten/meldingen
3. Uitvoeren veiligheidsexpedities
4. Controles op brandveiligheid tijdelijke inrichtingen (evenementen)
5. Terugdringen loze alarmeringen
6. Behandeling Zienswijze
7. Ondersteuning integrale controles (interventieaanpak)

Voorop staat dat de primaire verantwoordelijkheid voor het realiseren en behouden van een brandveilige situatie ligt bij de gebruikers/eigenaren (principalen). Bij hen zal het verantwoordelijkheidsbesef en veiligheidsbewustzijn vergroot moeten worden. In zijn optreden als toezichthouder zal de brandweer dit uitgangspunt zoveel mogelijk bevestigen. Bij de principalen mag niet het idee (blijven) bestaan dat de brandweer primair de verantwoordelijkheid (geheel of gedeeltelijk) voor brandveiligheid draagt.

Gemeentebesturen dragen bestuurlijke verantwoordelijkheid voor het toezicht op de naleving van brandveiligheidsregels en het zo nodig handhavend optreden tegen overtredingen (gemeentebesturen zijn bevoegd gezag). Bij de uitoefening van hun bevoegdheden maken gemeentebesturen eigen afwegingen. Alle betrokken belangen, waaronder het belang van de brandveiligheid, weegt het gemeentebestuur daarbij af.

De VRBZO voert, op basis van de vigerende wet en regelgeving, de controles uit. Hierbij zal de nadruk op risicogerichte aanpak liggen. Daarbij zal balans gezocht worden in de BIO (bouwkundige, installatietechnische en organisatorische) aspecten. De belangrijkste thema's hierbij zijn alarmering, veilig vluchten, rook- en brandbeheersing. Veilige inzet van het repressief personeel is ook een belangrijk onderdeel van de controle.

De betrokkenheid van de brandweer bij het toezicht op brandveiligheid zal meer gericht zijn op risicovolle en complexe bouwwerken en situaties (niet bouwwerken). De rol van de brandweer bij het bevorderen van de naleving van brandveiligheidsregels is van belang bij zowel uitvoeren van toezicht/controles en zo nodig sanctionerend (acute bestuursdwang) optreden als bij het geven van voorlichting, adviezen en communicatie over handhaving. Brandveiligheid is overigens meer dan alleen het voldoen aan wettelijke regels. De brandweer zet, vanuit risicoperceptie, ook in op verhoging van brandveiligheid bewustzijn en kennisontwikkeling bij burgers en bedrijven en adviseren over regelgeving.

Activiteiten	Aantallen	Uren	Externe kosten	Interne kosten	Kostenplaats
Controles B en C categorie	135		*Uitgevoerd door VRZOB	*VRZOB	23600-41013
Hercontroles (BC)	15		*Uitgevoerd door VRZOB	*VRZOB	
Interventie acties (HIT/PIT)	15		*Uitgevoerd door VRZOB	*VRZOB	

Klachten	10		*Uitgevoerd door VRZOB	*VRZOB	
Zware C categorie	35		*Uitgevoerd door VRZOB	*VRZOB	
Veiligheidsexpedities (geen nood bij brand)	5		*Uitgevoerd door VRZOB	*VRZOB	
Bestuursrechtelijke handhaving		20		€1.314,60	
Ontwikkelingen:					
Beleidsmatig:					
Diverse voorlichtingsmaatregelen voor brandveiligheid en zelfstandig wonende ouderen.					

1.8. Illegaal gebruik gemeentegrond

Illegaal gebruik gemeentegrond betekent het ‘inpijken’ van hoekjes grond van de gemeente door een deel van de openbare ruimte bij een (woon)perceel te trekken en het illegaal verbreden van uitwegen waardoor ook stroken grond door de gebruikers van de aangrenzende percelen in gebruik worden genomen. Deze stukken grond worden dan niet meer door de gemeente beheerd en onderhouden. Het is mogelijk dat door het gebruik van die grond verjaring optreedt en de gemeente deze grond “kwijt” raakt, inkomsten misloopt c.q. schade lijdt. Er is op dit moment geen goed beeld van de omvang van dit probleem. Ambtelijk wordt dit probleem binnenkort verkend. Het college zal over de uitkomst worden ingelicht.



2. Milieu

De algemene doelstellingen op het onderhavige gebied met betrekking tot bedrijven zijn verwoord in de Strategische Milieuvisie 2020-2025, vastgesteld door de gemeenteraad op 10 januari 2012. Zij luiden als volgt:

- In Helmond is sprake van een actueel inrichtingen-, vergunningen- en meldingenbestand.
- Alle bij de gemeente bekende bedrijven hebben een actuele en adequate vergunning of voorschriftenpakket (voor de niet-vergunningplichtige bedrijven).
- Door de uitvoering van bedrijfsgerichte taken, wordt de milieuhinder in de woonomgeving, die veroorzaakt wordt door bedrijven, zoveel mogelijk voorkomen of beperkt.
- Door structureel toezicht en handhaving wordt de naleving van de milieuregelgeving en (daarmee samenhangend) duurzaam gedrag van bedrijven bevorderd.

Het voorgaande geldt evenzeer voor de handhavingsdoelen op het gebied van de bodembescherming, zij het dat in dit laatste geval ook sprake kan en zal zijn van particulieren.

De algemene doelstellingen worden jaarlijks geconcretiseerd in een werkprogramma. Het werkprogramma bevat een prognose van het aantal te verlenen omgevingsvergunningen (onderdeel milieu), milieumeldingen, uit te voeren milieutoezicht en -handhaving, behandelen van milieuklachten en andere milieu gerelateerde werkzaamheden. Het totale budget voor het werkprogramma 2017 bedraagt ca. € 712.752,00. De werkzaamheden worden uitgevoerd door de Omgevingsdienst Zuidoost-Brabant (ODZOB), de gemeente blijft bevoegd gezag voor de taken en daarmee verantwoordelijk. Realisering hiervan dient te resulteren in een veilig, duurzaam en leefbaar Helmond. Sturing vindt plaats vanuit de afdeling Veiligheid en Naleving (V&N). Volgens de wettelijke eisen van het Besluit omgevingsrecht (Bor) moet er een risicoanalyse gemaakt worden voor handhaving om beleid en uitvoering op te baseren. De risicoanalyse biedt een handvat om inzichtelijk te maken waar prioriteiten liggen. Op basis van de probleemanalyse zijn de volgende prioriteiten vastgesteld:

Vergunning plichtige bedrijven	Grondstromen
Nazorglocaties	Gebied Vlierdensedijk – Middendijk
Stank veroorzakende bedrijven BZOB	Achterblijvers
Horeca centrumgebied	Gezoneerd industrieterrein
Bedrijven Register Risicosituaties Gevaarlijke Stoffen	Gemeentelijke inrichtingen
Bedrijven landelijke database	Automotive
HIT	Onbekende bedrijven

De ODZOB is in 2015 in opdracht van de deelnemende gemeenten gestart met een regionaal project dat in Zuidoost-Brabant moet leiden tot één regionaal uitvoeringsniveau van de VTH-milieutaken. Dit project heeft in de eerste helft van 2016 geresulteerd in het opleveren van een regionale probleemanalyse die bestaat uit een omgevings- en risicoanalyse. Een regionaal uitvoeringsniveau beschrijft hoe de ODZOB toezicht en handhaving vanuit een eenduidige, risicogerichte aanpak namens de bevoegde gezagen moet gaan uitvoeren en waar de prioriteiten komen te liggen. Een werkgroep gaat dit beeld vervolgens vertalen naar een regionaal strategisch en operationeel kader voor TH-milieutaken. Het regionaal kader vormt het raamwerk voor het meerjaren uitvoerings-

programma van de ODZOB en is onderdeel van de beleidscyclus zoals vastgelegd in artikel 7.2 van het Besluit omgevingsrecht volgens welk proces de gemeenten, provincie en ODZOB dienen te gaan werken. Het Algemeen Bestuur ODZOB bepaalt medio 2017 op basis van deze inzichten de norm/het niveau waarop het (minimale) regionale uitvoeringsniveau wordt vastgesteld. Het uniformeert op objectieve gronden de (minimale) inzet en dus budgettering per opdrachtgever voor het borgen van veiligheid en gezondheid in de fysieke leefomgeving.

2.1. Inrichting gebonden controles (vergunning plichtige en melding plichtige bedrijven)

De aanleiding of aard van de controles kan zijn vanuit programmatisch toezicht, ad hoc controles, gevelonderzoek, opleveringscontroles ikv vergunningverlening, systeemtoezicht, administratieve controles, etc.

Activiteiten	Aantallen	Uren	Externe kosten	Interne kosten	Kostenplaats
Uitvoering milieuwerkprogramma		3120	€ 268.000		26130
Ontwikkelingen: De ODZOB is in 2015 in opdracht van de deelnemende gemeenten, vanuit het Intensiveringsprogramma (ex-VVGB), gestart met een regionaal project dat in Zuidoost-Brabant moet leiden tot één regionaal uitvoeringsniveau van de VTH-milieutaken. Een werkgroep met vertegenwoordigers van 8 deelnemende gemeenten (Deurne, Helmond, Someren, Oirschot, Eindhoven, Veldhoven, Gemert-Bakel en Best) werkt op regionale schaal aan het gezamenlijk opzetten van een meer efficiënte, effectieve en risicogerichte wijze van toezicht en handhaving van de Wabo-milieutaken.					
Beleidsmatig:					

2.2. Milieuklachten/-meldingen

Activiteiten	Aantallen	Uren	Externe kosten	Interne kosten	Kostenplaats
Behandeling klachten / meldingen, ongewone voorvallen, incidenten		631	€60.100		26130
Ontwikkelingen:					
Beleidsmatig:					

2.3. Controle Besluit bodemkwaliteit / toezicht bodemsaneringen

Activiteiten	Aantallen	Uren	Externe kosten	Interne kosten	Kostenplaats
Controle Besluit bodemkwaliteit		1130	€101.300		26130
Toezicht bodemsaneringen (instemmingsbeschikking en BUS-meldingen)					
Ontwikkelingen:					
Beleidsmatig:					

3. Openbare ruimte

Met het uitvoeren van toezicht en handhaving wil de gemeente Helmond de fysieke leefomgeving beschermen tegen negatieve invloeden. Specifiek gaat het om de volgende doelstellingen:

- Het bewaken en bevorderen van de leefbaarheid
- Het voorkomen of oplossen van overlast in de openbare ruimte, met name in het kader van overtredingen van de Algemene plaatselijke verordening en Afvalstoffenverordening.
- Het voorkomen en aanpakken van illegale situaties.
- Het niet naleven van regels opheffen en waar nodig bestraffen.
- Het behouden van een veilige stad voor haar burgers en bedrijven.

3.1. Handelen in strijd met de afvalstoffenverordening

Wijkgericht toezicht houden op en handhavend optreden tegen overtredingen van de APV en de Afvalstoffenverordening. Door de SSH wordt in deze aanpak nauw samengewerkt met andere partners in de wijk en de bewoners. De periodieke veiligheidsmonitor van de gemeente Helmond wordt hierbij wijkgericht gebruikt om samen met de bewoners (eventueel via het wijkactieplan of op buurtpreventie niveau) specifieke wijkdoelstellingen en/of resultaatmeters te benoemen. Hierbij worden ook ervaringsgegevens betrokken van de SSH (incidenten/beschikkingen), de gemeente Helmond (waarnemingen en meldingen openbare ruimte) en Blink (uitvoerder afvalinzameling).

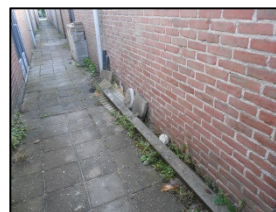

In 2016 is de SSH gestart met het pilot-project Wijkboa in de wijken Dierdonk, Helmond-Noord, Binnenstad-oost en de Annawijk. De verwachting is dat de wijkgerichte aanpak steeds effectiever wordt. Uitvoering in overleg met IBOR.

Activiteiten	Aantallen	Uren	Externe kosten	Interne kosten	Kostenplaats
Afhandeling en verwerken meldingen	1.500	2.189	€111.477,95		
Inzet bij huisvuilinzameling	2- wekelijks 2 dagdelen	416			
Strafbeschikkingen	40	-			
Ontwikkelingen: Nadat in 2016 de inzameling van PMD is gestart (via aanbieden zakken) zal in de 1 ^e helft van 2017 de invoering plaatsvinden van de minicontainer voor oud papier en karton OPK). In plaats van 2 wekelijkse inzameling van losse dozen en kratjes zal dat het moment zijn waarop maar 1x per maand OPK via een (gechipte) mini-container kan worden aangeboden. Verwacht wordt dat dit een afname zal inhouden van meldingen van overlast en foutief aanbieden. Ook foutief aangeboden containers zullen sneller herleid kunnen worden naar de aanbieder. Omdat uiteindelijke effect nog onbekend is, is voorlopig voor 2017 uitgegaan van een vergelijkbare inzet als in 2016.					
Beleidsmatig: Geen bijzonderheden					

3.2. Het voeren of maken van handelsreclame zonder of in strijd met de vergunning APV

Er voor zorgen dat de reclame uiting voldoet aan het geformuleerde reclamebeleid. Het tegengaan van verloedering beeldkwaliteit en openbare ruimte. Het tegengaan van illegale reclame en het nagaan of legaliseren mogelijk is. Eind 2016 / begin 2017 zal een nieuw reclamebeleid worden vastgesteld. Na de communicatie komt handhaving pas weer in beeld.

Activiteiten	Aantallen	Uren	Externe kosten	Interne kosten	Kostenplaats
Handelsreclame excessen		343		€28.461,09	23600-41009
Afhankelijk van reclamebeleid	PM				
Verwijderen illegale verwijsbordjes en spandoeken					
Interventiemix		90			
Handelsreclame Engelseweg				€ 25.000,-	
Ontwikkelingen:					
Beleidsmatig:					
Ontwikkelen interventiemix incl. hoe zaken 'niet' aan te pakken maar bewoners zelf in actie te krijgen					

3.3. Handelen in strijd met de regels voor hondenoverlast



Wijkgericht toezicht houden op en handhavend optreden tegen overtredingen van de APV m.b.t. hondenoverlast. Door de SSH wordt in deze aanpak nauw samengewerkt met andere partners in de wijk en de bewoners. De periodieke veiligheidsmonitor van de gemeente Helmond wordt hierbij wijkgericht gebruikt om samen met de bewoners (eventueel via het wijkactieplan)

specifieke wijkdoelstelling en/of resultaatmeters te benoemen. Hierbij worden ook ervaringsgegevens betrokken van de SSH (incidenten/beschikkingen) en de gemeente Helmond (waarnemingen en meldingen openbare ruimte). Tevens zullen er in nauwe samenwerking met de gemeente Helmond (IBOR) en alle hondenwerkgroepen in Helmond projecturen toezicht en handhaving worden ingezet binnen de wijken. Binnen het project 'Hondencampagne' worden er wijkgericht op bekende overlastlocaties borden (t.b.v. bewustwording) geplaatst en vindt er door de SSH tijdens de Hondencampagne in de wijken extra controle plaats. De verwachting is dat de wijkgerichte aanpak steeds effectiever wordt.

Activiteiten	Aantallen	Uren	Externe kosten	Interne kosten	Kostenplaats
Controle Hondenbelasting ^(afz. DVO)			€37.019,30 €96.105,05		
Afhandelen en verwerken meldingen	300	909			
Toezicht in wijken met hoogste overlastbeleving	52 weken	1.248			
Projectmatige inzet bij Hondencampagne	8 maanden per jaar	788			
Strafbeschikkingen	ca. 60 stuks				
Ontwikkelingen: Geen bijzonderheden					
Beleidsmatig: Geen bijzonderheden					

3.4. Parkeren in strijd met regels van de wegenverkeerswetgeving en de APV

Naleving parkeergedrag en betalingen;

Binnen het centrum van Helmond controleren op de naleving van betaald parkeren en handhavend optreden bij parkeerovertredingen. Dit in overeenstemming met de uitgangspunten in het vastgestelde Masterplan Parkeren Helmond 2012.

Inzet GePast Parkeren / Mobiel parkeren;

Met initiatieven als Gepast Parkeren wordt het voor de parkeerder steeds gebruiksvriendelijker om te voldoen aan de betalingsverplichting. Vanaf invoering van GePast Parkeren eind 2012 is het aantal opgelegde fiscale naheffingen binnen het aandeel kort-parkeerders (munt en pin betalingen) gedaald.



Huidige Handhavingsuitvoering;

De gemeente Helmond beschikt tot dusverre niet over informatiegegevens en afdoende sturingsmogelijkheden. Door beperkte informatie van betalingsbereidheid en bezettingsgraad op individuele parkeerterreinen is nalevingsgericht handhaven van betaald parkeren bijna niet mogelijk. Wel vindt er tot en met 2016 sturing plaats op de het behalen van een jaarlijkse doelstelling van naheffingsinkomsten.

Inzet Tellingsmodule en Parkeermonitor;

Om meer zicht te krijgen op de bedrijfsvoering aspecten van parkeerbeheer is de gemeente Helmond in oktober 2016 gestart met een tellingsmodule en het inrichten van een parkeermonitor. Met de start van de tellingsmodule in Q4 wordt het mogelijk om meer nalevingsgericht te kunnen gaan handhaven. De inzet van de parkeermonitor biedt vanaf Q2 de mogelijkheid om volledig informatiegericht het nalevingsgedrag te sturen.

Toekomstige sturing op naleving;

Door het gebruik van informatie uit de parkeermonitor en tellingsmodule 2016 / 2017 is een efficiëntere en effectievere inzet van op nalevingsgericht handhavingscapaciteit mogelijk. De in 2017 opgedane ervaring op het nalevingsgericht handhaven van betaald parkeren geeft de mogelijkheid te sturen op het aantal in te zetten controle-uren en is daarmee kostenbesparend. Door de verkregen sturingsinformatie waarin het aantal/duur en soort parkeeracties per locatie worden geregistreerd zal bijdragen aan een positief nalevingsgedrag.

Indien extra controle-ureninzet niet hoeft te worden aangesproken, kunnen deze uren elders worden ingezet voor het handhaven van leefbaar- en veiligheid overtredingen zoals onjuist parkeergedrag, rijden/stallen van (brom)fietsen en te hard rijden binnen een 30 kilometer zone.

Het vaststellen van de nalevingsnormeringen parkeren zal aan de hand van de landelijke normering i.r.t. de inzet en resultaten van het nieuwe sturingsmechanisme in periodiek overleg (parkeermanager, beleidsmedewerker ROV en de handhavingsinstantie) bepaald worden.

Parkeren en toezicht parkeren rondom Elkerliek ziekenhuis;

Wijkgericht toezicht houden op en handhavend optreden tegen parkeeroverlast (ergerlijk parkeren, ontsiering, parkeren defecte/te grote/kampeer voertuigen etc.) in de wijken van Helmond. Door de SSH wordt in deze aanpak nauw samengewerkt met andere partners in de wijk en de bewoners. De periodieke veiligheidsmonitor van de gemeente Helmond wordt hierbij wijkgericht gebruikt voor het op buurtniveau formuleren van een specifieke wijkdoelstelling en resultaatmeter. De verwachting is dat de wijkgerichte aanpak steeds effectiever wordt. Om parkeeroverlast rondom het Elkerliek ziekenhuis tegen te gaan blijft structurele handavingsinzet gedurende het gehele jaar nodig. Deze inzet wordt meegenomen binnen het wijkgericht werken voor de wijk Warande en Stiphout.

Activiteiten	Aantallen	Uren	Externe kosten	Interne kosten	Kostenplaats
Betaald parkeren		7.783	€354.553,90		
Parkeerexcessen	PM				23600-41216
Kampeervoertuigen	PM				23600-41004
Interventiemix		90			
Ontwikkelingen:					
Beleidsmatig:					
Ontwikkelen interventiemix incl. hoe zaken 'niet' aan te pakken maar bewoners zelf in actie te krijgen					

3.5. Het houden van evenementen zonder of in strijd met de vergunning

Het veilig laten verlopen van evenementen. Het beperken en voorkomen van hinder voor de omgeving in het kader van schoon, heel en veilig.

De belangrijkste speerpunten van toezicht zijn:

- Het vrijhouden van calamiteitenroutes;
- Het voorkomen van overlast;
- Alcohol en jeugd.



Alle risicovolle evenementen worden gecontroleerd (zie tabel). Over nieuwe evenementen wordt in het veiligheidsoverleg besproken of surveillance door SSH of toezicht noodzakelijk is (3 à 4 evenementen).

Activiteiten	Aantallen	Uren	Externe kosten	Interne kosten	Kostenplaats
Controle Carnaval	4	275		€ 35.954,31	23600-41212
Controle Voorjaarskermis	1				
Controle Zomerkermis	1				
Controle Koningsnacht	1				
Controle Koningsdag	3				
Controle Drakenbootfestival	3				
Controle Hell Run	1				
Controle Minor Major	2				
Controle Autocross Brouwhuis	1				
Controle Impact	2				
Controle Kasteeltuinconcerten	7				
Controle Foodstock	3				
Controle Wooden light	1				
Controle Boerenmert	1				
Controle Kennedymars	1				
Controle Intocht sinterklaas	Pm				
Controle Winterstad	14				
Controle Hit-canoepolo	1				
Horeca gerelateerde evenementen	5				
Klachten meldingen					
Toetsing		52			
Klachtenregistratie		90			
Klachtenpreventie		90			
Inzet SSH	Op verzoek toetsings-commissie	199	€ 12.112,77		

Ontwikkelingen:

- Klachten centraal registreren en beter inzicht krijgen (inhoudelijk) in klachten en meldingen
- Preventief door organisatoren zelf draagvlak laten creëren voor het evenement (wel faciliteren)
- Onderzoeken en verkennen preventieve mogelijkheden n.a.v. klachtenanalyse

Beleidsmatig:

3.6. Het overtreden van artikelen uit de APV



Naar aanleiding van signalen en klachten bemiddelend en handhavend optreden tegen overtredingen van de APV en andere gemeentelijke verordeningen. Het tegengaan van illegaal of overlast gevend gebruik van de openbare ruimte en het behouden van kwaliteit van de openbare ruimte.

Activiteiten	Aantallen	Uren	Externe kosten	Interne kosten	Kostenplaats
Klachten en meldingen	30	450		€29.578,50	23600-41210

Ontwikkelingen:**Beleidsmatig:**

3.7. Het plaatsen of hebben van een terras zonder of in strijd met de vergunning



Terrassen hebben een grote invloed op de beleving van de openbare ruimte. Daarom worden er beperkte kwaliteitseisen gesteld aan de inrichting van de terrassen. Ook moeten terrassen afgestemd zijn op de andere functies om zo overlast te voorkomen en de veiligheid te waarborgen. Te denken valt aan gebruik van de openbare ruimte voor verkeer, weekmarkt en de doorgang van hulpverleningsdiensten.

Activiteiten	Aantallen	Uren	Externe kosten	Interne kosten	Kostenplaats
Informerende nieuwe ondernemers over de terrasregels	10	30		€ 5.258,40	23600-41217
Toezicht in kernwinkelgebied op doorgangen	2	40			
Controle op basis van meldingen	5	10			

Ontwikkelingen:

Door vooraf bij de intake voor de horecaverunning de toekomstige ondernemer nadrukkelijk over de regels met betrekking tot terrassen te informeren wordt een onveilig geplaatst terras zo veel mogelijk voorkomen. Ook wordt daarmee zo veel mogelijk voorkomen dat het geplaatste terras niet voldoet aan de gestelde kwaliteitseisen.

Beleidsmatig:

Voor het plaatsen van een terras is geen vergunning vereist. Terrassen mogen binnen de kaders van de nadere regels geplaatst worden. Om inzicht te krijgen in het gebied waar de meeste terrassen staan, wordt hier 2 keer per jaar een toezichtronde gehouden. Dit om een goed beeld te houden over de hoeveelheid terrassen, de doorgangen en de gewenste kwaliteit. Voor de overige gebieden wordt de nalevingscapaciteit ingezet voor meldingen.

4. Openbare orde en horeca

De gemeente Helmond wil, middels uitvoering van toezicht en handhaving, de leefomgeving beschermen tegen negatieve invloeden van horeca ondernemingen en het handelen van individuen. Specifiek gaat het om de volgende doelstellingen:

- Het voorkomen of oplossen van overlast door horeca of individuen.
- Het voorkomen van illegale situaties.
- Het bewust negeren van regels op te heffen en waar nodig te bestraffen.
- Het behouden van een veilige stad voor haar burgers en bedrijven.

4.1. Handelen in strijd met de regelgeving voor de horeca (BARIM, APV)

Alle horecabedrijven voldoen aan de wet- en regelgeving. Er zijn geen overlastsituaties die niet in behandeling zijn bij Veiligheid en Naleving.

Activiteiten	Aantallen	Uren	Externe kosten	Interne kosten	Kostenplaats
Informatieverstrekking	10	PM		€14.131,95	
Integrale horecacontroles	50	75			
Zelfcontroles horeca	50	PM			
Controles PIT	15	50			
Leeftijdscontroles	50	75			
Controles n.a.v. meldingen	10	15			
<p>Ontwikkelingen: Er hebben zich de afgelopen jaren in het centrum meer horeca ondernemingen gevestigd. Dit heeft echter niet geleid tot meer handhavingscapaciteit omdat de nieuw gevestigde horeca voornamelijk eetgelegenheden betreft die in de dag- en avondperiode open zijn. De meeste horecaondernemingen leveren geen tot weinig overlast op, de nalevingsbereidheid is voldoende. Een enkele horeca ondernemer veroorzaakt door zijn bedrijfsvoering en bezoekers overlast en bij de bestrijding hiervan voldoet informatieverstrekking en voorlichting (preventie) niet maar moeten uiteindelijk bestuurlijke maatregelen ingezet worden.</p> <p>Beleidsmatig: de integrale horecacontroles worden door de omgevingsdienst in opdracht van de gemeente Helmond uitgevoerd. De leeftijdsgrenscontroles worden door de hiertoe aangewezen toezichthouder van de gemeente Helmond uitgevoerd. Eventuele handhavingstrajecten n.a.v. de controles en n.a.v. meldingen worden door de afdeling Veiligheid en Naleving geïnitieerd.</p>					

4.2. Openstelling horeca na sluitingstijd

Alle horecabedrijven voldoen aan de sluitingstijden.

Activiteiten	Aantallen	Uren	Externe kosten	Interne kosten	Kostenplaats
Informereren van de horeca ondernemers over de sluitingstijd		PM			
Controle op de sluitingstijd in het centrum door de politie	Wekelijks	PM	n.v.t.		
<p>Ontwikkelingen: n.v.t.</p> <p>Beleidsmatig: in de horecaverunningen worden de toegestane openingstijden voortaan opgenomen om zo meer duidelijkheid hierover te geven aan de horeca ondernemers.</p>					

4.3. Handelen in strijd met de exploitatievergunning (seksinrichtingen en escortbedrijven)

Vergunde seksinrichtingen voldoen aan wet- en regelgeving. Er zijn geen illegale situaties die niet in behandeling zijn bij Veiligheid en Naleving.

Activiteiten	Aantallen	Uren	Externe kosten	Interne kosten	Kostenplaats
Controle op mogelijke illegale seksinrichtingen door PCT (politie)	10	PM	n.v.t.		
Ontwikkelingen: op dit moment zijn er geen vergunde seksinrichtingen in Helmond. Wel is er sinds oktober 2015 een groot escortbedrijf gevestigd in Helmond. Controle op dit bedrijf vindt plaats door het Prostitutie Controle Team van de politie.					
Beleidsmatig: meldingen van illegale seksinrichtingen komen via het Prostitutie Controle Team bij de gemeente binnen. Aan de hand van de hiervoor opgestelde bestuurlijke rapportages wordt brief gestuurd waarin de overtreder gewezen wordt op de wet- en regelgeving. Mocht desondanks de activiteit doorgaan dan wordt het traject voor het opleggen van een last onder dwangsom opgestart.					

4.4. Handelen in strijd met de APV (coffeeshop)

De coffeeshop voldoet aan de gedoogcriteria.

Activiteiten	Aantallen	Uren	Externe kosten	Interne kosten	Kostenplaats
Integrale controle	1	5		€328,65	
Ontwikkelingen: n.v.t.					
Beleidsmatig: In Helmond is 1 coffeeshop toegestaan, deze coffeeshop moet voldoen aan de gedoogcriteria.					

4.5. Handelen in strijd met de Wet op de Kansspelen (klein kansspel: kienen)

Er zijn geen illegale situaties die niet in behandeling zijn bij Veiligheid en Naleving.

Activiteiten	Aantallen	Uren	Externe kosten	Interne kosten	Kostenplaats
Informereren van horeca ondernemers dat commercieel kienen niet toegestaan is		PM			
Controles n.a.v. meldingen	3	10		€657,30	
Ontwikkelingen: Incidenteel zijn er initiatieven met betrekking tot het gelegenheid geven tot commerciële kien avonden. Ook zijn er meldingen van andere illegale kansspelen (voornamelijk pokeravonden). Deze laatste meldingen worden doorgeleid naar de politie en de Kansspelautoriteit omdat de gemeente hierin geen toezichhoudende taak heeft.					
Beleidsmatig: kienen mag alleen als het voor fondsenwerving is voor een stichting of vereniging die minimaal 3 jaar actief is. Commercieel kienen is wettelijk niet toegestaan.					

4.6. Handelen in strijd met de Wet op de Kansspelen (speelautomaten)

Tijdens controles geconstateerde illegale situaties worden beëindigd.

Activiteiten	Aantallen	Uren	Externe kosten	Interne kosten	Kostenplaats
Informatieverstrekking aan horecaondernemers		PM			
Controles op aanwezigheid van kansspelautomaten op locaties waar dit niet is toegestaan	10	PM			
Controle op aanwezigheid vergunning voor kansspelautomaten	25	PM			
<p>Ontwikkelingen: er zijn geen tot nauwelijks meldingen van illegale situaties. Illegale situaties komen onder de aandacht tijdens de integrale horecacontroles en de PIT horeca controles.</p> <p>Beleidsmatig: kansspelautomaten zijn alleen toegestaan in de zogenaamde hoogdrempelige inrichtingen. Dit zijn horeca ondernemingen als restaurants en cafés. In cafetaria's en afhaalcentra zijn kansspelautomaten niet toegestaan. Als een cafetaria of afhaalcentrum gecombineerd worden met een restaurant is een kansspelautomaat wel toegestaan als er een afscheiding is tussen beide functies.</p>					

5. Natuur en landschap

5.1. Het kappen zonder kapvergunning

Handhavend optreden n.a.v. meldingen niet naleving gestelde in de APV m.b.t. kappen binnen wijkaanpak.

Activiteiten	Aantallen	Uren	Externe kosten	Interne kosten	Kostenplaats
Klachten en meldingen	PM	PM			
Ontwikkelingen: Geen ontwikkelingen					
Beleidsmatig: Geen ontwikkelingen					

5.2. Het handelen in strijd met de regels op het gebied van flora en fauna



Toezicht houden op en signaleren van ('oog en oor'-functie) overtredingen Flora en Fauna en milieuwetgeving overtredingen in het buitengebied van Helmond, zoals wildcrossen, verstoring van flora/fauna (o.a. door loslopende honden), illegale dumpingen en dergelijke. Hierbij wordt zoveel mogelijk samengewerkt met handhavers van de Omgevingsdienst in kader van Samen Sterk in Brabant (SSIB). Dit zowel bij reguliere werkzaamheden als in kader van thematische en gebiedsgerichte handhavingsacties.

Activiteiten	Aantallen	Uren	Externe kosten	Interne kosten	Kostenplaats
Afhandelen en verwerken meldingen	50	200	€16.692,00		
Thematische en gebiedsgerichte inzet o.a. in samenwerking met SSIB		174			
Samen Sterk in Brabant (SSIB)			€7.500,00		
Ontwikkelingen: geen bijzonderheden					
Beleidsmatig: geen bijzonderheden					

6. Sociaal domein

6.1. Kinderopvang

De inspecties kinderopvang worden uitgevoerd om vast stellen of er sprake is van verantwoorde kinderopvang die bijdraagt aan een goede en gezonde ontwikkeling van kinderen in een veilige en gezonde omgeving.

Om een optimale afstemming tussen toezicht (GGD) en handhaving (gemeente) te bevorderen heeft de gemeente de GGD vergezeld tijdens een inspectie. Op deze wijze werd inzicht verkregen in de observatie van de pedagogische praktijk, het interview met de vestigingsverantwoordelijke en het documentenonderzoek. In het vervolg hierop zijn afspraken gemaakt met de GGD over de wijze waarop de geconstateerde overtredingen worden weergegeven in het inspectierapport. Tevens is de afspraak gemaakt dat in bepaalde gevallen het conceptrapport éérst richting gemeente worden gestuurd alvorens de houder deze ontvangt. Dit bevordert een eenduidige werkwijze voor en richting de buitenwacht.

Activiteiten	Aantallen	Uren	Externe kosten	Interne kosten	Kostenplaats
Besluitvorming aanvang exploitatie	6	24	€4.344	€41.212,71	45070 -21700 -46028
Behandeling 3 maanden onderzoeken	7	49	€8.236		45070 -21700 -46028
Behandeling jaarlijkse inspecties (zónder risicoprofiel)	22	154	€25.883		45070 -21700 -46028
Behandeling inspecties groen risicoprofiel	15	45	€8.145		45070 -21700 -46028
Behandeling inspecties geel risicoprofiel	38	190	€34.390		45070 -21700 -46028
Behandeling inspecties oranje risicoprofiel	2	16	€2.896		45070 -21700 -46028
Behandeling inspecties rood risicoprofiel	2	30	€5.430		45070 -21700 -46028
Behandeling incidentele onderzoeken	17	119	€20.001		45070 -21700 -46028
Ontwikkelingen:					
<ul style="list-style-type: none"> - Gezien de ontwikkelingen die er op dit moment gaande zijn in de wijze van toezichthouden (Nieuw Toezicht) zal met de GGD de afspraak gemaakt worden om de toezichthouders opnieuw te gaan vergezellen tijdens een inspectie wanneer deze wijze van toezicht is doorgevoerd. Wellicht dat dit een jaarlijks terugkerend proces zou kunnen gaan worden. - Elk kwartaal worden de ontwikkelingen op het gebied van de Wet kinderopvang en kwaliteitseisen peuterspeelzalen (Wko) en de voortgang van de uitgevoerde inspecties doorgenomen met de GGD. 					
Beleidsmatig:					

6.2. Leerplicht

Opsporing en handhaving van strafbaar gestelde feiten (ongeoorloofd schoolverzuim) conform de leerplichtwet.

6.3. Sociale recherche

De handhaving m.b.t. de Participatiewet is middels een gemeenschappelijke regeling opgedragen aan Senzer. Derhalve is over dit onderwerp niets opgenomen in het handhavingsuitvoeringsprogramma. Senzer legt hierover afzonderlijk verantwoording af in verantwoordingsrapportages.

6.4. Adrescontroles

De gemeentelijke basisregistratie personen (BRP) moet op orde zijn. De adrescontroles worden uitgevoerd om de BRP op orde te houden en correcte registratie van personen te waarborgen. Door goede afspraken te maken met Transactionele Dienstverlening (TD) voorkomen we dat in 2017 achterstanden ontstaan.

Activiteiten	Aantallen	Uren	Externe kosten	Interne kosten	Kostenplaats
Adres onderzoeken	1500	3000		€197.190,00	
Adres controles	400				
Ontwikkelingen:					
- Werken volgens het leantraject en adresprotocol					
Beleidsmatig:					

7. Veiligheid

7.1. Peelland Interventie Team (PIT)

Het Peelland Interventie Team (PIT) is, sinds november 2016, in de gemeente Helmond in plaats van het sinds 2009 opererende Helmond Interventie Team (HIT), gekomen.

Aan het feit dat de transformatie is ingezet richting een interventieteam dat Peelland-breed acteert liggen drie redenen ten grondslag:

- Het aanpakken van misstanden in één gemeente leidt tot een waterbedeffect. Dat wat wegtrekt uit Helmond, duikt in veel gevallen op in één van onze buurgemeenten.
- Voor de informatiepositie biedt de samenwerking grote voordelen, omdat de kennis in andere gemeenten kan bijdragen aan het oplossen van problemen in Helmond.
- De partners met wie binnen het HIT wordt samengewerkt hebben aangegeven dat een bredere geografische scope voor hen essentieel is om aangesloten te blijven. Voor hen is het niet acceptabel om in zes gemeenten zes afzonderlijke trajecten te doorlopen.

Het PIT is een interventieteam onder de regie van de gemeenten Helmond, Deurne, Gemert-Bakel, Someren, Laarbeek en Asten. De convenantpartners van het PIT zijn de zes Peelgemeenten, de politie eenheid Oost-Brabant, de Veiligheidsregio Brabant Zuidoost (VRBZO) en de Inspectie Sociale Zaken en Werkgelegenheid (ISZW) en Senzer. Zij werken nauw samen met de Nederlandse Voedsel- en Warenautoriteit (NVWA), Enexis, de Omgevingsdienst Zuidoost Brabant (ODZOB) en de Belastingdienst. De coördinatie ligt op één centraal punt bij de teamleider van het PIT.

Het PIT richt zich op overlastsituaties en handhavingsknelpunten. Dit zijn situaties waarin de betrokken partners onveilige, overlast gevende of anderszins onregelmatige situaties aantreffen die niet door een van hen afzonderlijk kunnen worden opgelost, en situaties die impact hebben op de veiligheid en leefbaarheid in de samenleving. Daarnaast kan het PIT een belangrijke rol spelen en toegevoegde waarde zijn in de integrale aanpak van ondermijnende criminaliteit door het opwerpen van barrières met bestuurs- en strafrechtelijke bevoegdheden. Integrale aanpak meervoudige overtredingen.

Operationele aansturing integrale handhaving en handhavingsprojecten. PIT pakt overlast, handhavingsknelpunten en ondermijnende criminaliteit aan. Doel: integrale aanpak meervoudige overtredingen. Operationele aansturing integrale handhaving en handhavingsprojecten

Activiteiten	Aantallen	Uren	Externe kosten	Interne kosten	Kostenplaats
Integrale PIT controles	12	1200		€79.080	23600-41014
PIT bouwen en gebruik		360		€23.724	
Ontwikkelingen: Vanuit de centrale aansturing van het PIT zal ernaar worden gestreefd dat de gerichtere inzet op prioriteiten en de groeiende informatiepositie dusdanig werken, dat het aantal acties in Helmond niet of nauwelijks afneemt ten opzichte van de huidige situatie met het HIT. Bovendien komt door de bijdrage van de overige gemeenten financiële ruimte om zo nodig extra personele capaciteit voor het PIT te generen. Van elke gemeente wordt verwacht dat deze werkt aan de inhoudelijke capaciteit en					

expertise om de werkzaamheden van het PIT ook in de eigen organisatie goed te laten landen. Per gemeente zal een medewerker moeten worden aangewezen die het lokale aanspreekpunt is voor zaken met betrekking tot het PIT, zowel voor andere eigen medewerkers, als voor de projectleider PIT.

7.2. Controle heling

Vermindering en voorkoming van heling door controle van het verkoopregister (APV). De toezichtstaken worden uitgevoerd door een samenwerking van de politie en SSH. SSH geeft informatie over het juist invullen van het verkoopregister aan nieuwe ondernemers en controleert alle bij de gemeente bekende ondernemers op het juist invullen van het register. Hierbij wordt onderscheid gemaakt naar ondernemers met een goede nalevingsbereidheid (2 maandelijks bezoek, ongeveer 35 ondernemers) en ondernemers met een minder goede nalevingsbereidheid (maandelijks bezoek, ongeveer 10 ondernemers). De nalevingsbereidheid is bekend vanuit de controles in 2016.

Activiteiten	Aantallen	Uren	Externe kosten	Interne kosten	Kostenplaats
Informatieverstrekking nieuwe ondernemers	5 (x 2 uur)	10	€10.455,00		
Maandelijks controle op juist invullen van verkoopregister	10 x 12 (x 0.75 uur)	90			
2-maandelijks controle op juist invullen van verkoopregister	35 x 5 (x 0.7 uur)	147			
Ontwikkelingen:					
Beleidsmatig:					

7.3. Preventie woninginbraken

Doel van de aanpak woninginbraken is het verlagen van het aantal woninginbraken en inbraken in schuren en garages. In het projectplan woninginbraken Peelland worden drie sporen bewandeld: 1. Domeingericht aanpak 2. (Potentiele) slachtoffergerichte aanpak 3. Dadergerichte aanpak. In het kader van de slachtoffer gerichte aanpak speelt persoons- of doelgroepgerichte communicatie een grote rol. Communicatie heeft het meeste effect als mensen door eigen ervaring of de gebeurtenissen in de directe omgeving zich bewust zijn geworden van de risico's. Wat doen we daaraan in 2017.

Buurttent:

De slachtoffer gerichte aanpak verder versterken door het inzetten van een "buurttent" dit kan zowel preventief (op basis van informatie bij politie / informatiegestuurd) alsook na inbraken gebeuren. De buurttent is een middel om in contact te komen met burgers, op het moment dat er sprake is van een hotspot aan woninginbraken. Korte contactmomenten om burgers te bewegen maatregelen te nemen om een woninginbraak te voorkomen.

Witte voeten actie:

Tijdens de donkere dagen periode (oktober t/m februari) is de witte voeten actie een goed preventief en proactief middel om het aantal woninginbraken omlaag te krijgen. Samen met de

buurtvereniging, buurtpreventieteam, WhatsApp groep, SSH, gemeente en politie de wijk in om te signaleren waar er deuren en ramen openstaan en waar de zwakke plekken liggen in de buurt. Hiermee creëer je dat de wijk samen met de gemeente en politie werken aan een veiligere woonomgeving. De politie heeft in 2016 meerdere witte voeten acties gehouden in wijken, samen met de buurtverenigingen en buurtpreventieteams en de wijkagent.

Activiteiten	Aantallen	Uren	Externe kosten	Interne kosten	Kostenplaats
Inzet Buurttent algemeen: 16x per jaar buurttent op vooraf aangewezen hotspot locatie	Inzet 2 medewerkers SSH x 3 uur (incl. op- en afbouw).	96	€10.455,00		
Inzet Buurttent braderieën: 6x per jaar buurttent op weekmarkt en/of braderie.	Inzet 2 medewerkers SSH x 4 uur (incl. op- en afbouw).	48			
Witte voeten actie: Periode oktober 2017 t/m februari 2018, 1x per 2 weken een witte voeten actie	Inzet 3 medewerkers SSH x 3 uur + 1 medewerker politie	90			
Bestellen folders, materialen en overige werkzaamheden		12			
Ontwikkelingen:					
Beleidsmatig:					

8. Projectmatige en gebiedsgerichte aanpak

8.1. Wijkgericht werken

Wijkgericht thema georiënteerd. Het specifieke aantal in te zetten uren per wijk is weergegeven in het Activiteitenplan van de SSH en zal in overleg met burgers en professionals in de wijken plaatsvinden. SSH zal proactief de samenwerking in de verschillende wijken opzoeken om haar doelstellingen te realiseren. Binnen het pilot-project wijkboa in de wijken Dierdonk, Helmond-Noord, Binnenstad-oost en de Annawijk, zal deze wijkgerichte aanpak in 2017 nog meer uitkomst gericht plaatsvinden. Deze doelstellingen zullen overigens per wijk c.q. buurt verschillen maar door de SSH steeds meetbaar worden gekoppeld aan de Veiligheidsmonitor welke eens per 2 jaar (Helmond West en Binnenstad Oost) en overige wijken eens per 4 jaar door de gemeente zal worden gehouden. Ook worden onder dit begrip door de SSH uitvoering gegeven aan het cameratoezicht binnen de gemeente Helmond op vastgestelde tijden en locaties en de afhandeling van gevonden / verloren fietsen en andere voorwerpen. Om in te kunnen spelen op eventuele sociale overlastproblematiek (piekteam) zijn jaarlijks 1.500 uren beschikbaar welke maandelijks, bij inzet, afvloeien naar de wijkgerichte inzet. Ook de extra inzet rondom de plas Berkendonk en het verwijderen van foutief gestalde (brom)fietsen op de Helmondse Stations wordt hierin meegenomen.

Berkendonk

Door toezicht en handhaving en door de inzet en betrokkenheid van de beheerder is de zwemplas Berkendonk een fijne verblijfplaats voor recreanten en zwemmers. Toezicht en handhaving richt zich met name op hondenoverlast, wildkamperen en overlast door jeugd.

Activiteiten	Aantallen	Uren	Externe kosten	Interne kosten	Kostenplaats
Wijkgericht algemeen		4487	€200.734,40		
Piekuren		1476	€62.730,00		
Cameratoezicht		931	€57.099,81		
Gevonden voorwerpen		393	€16.702,50		
<i>Berkendonk</i>					
Organiseren van een gezamenlijke briefing met politie, SSH en beheerder	Wekelijks in de zomerperiode	326	€16.686,85		
Verbeteren samenwerking beheerder en SSH, toezicht zoveel mogelijk met de beheerder					
Gerichte actie met politie op asociaal gedrag (honden en overlast)					
<i>NS stations</i>					
Toezicht NS stations		96	€3.995,00		
Ontwikkelingen:					
- Evaluatie pilot wijkboa					
Beleidsmatig:					

8.2. Bedrijventerrein Hoogeind

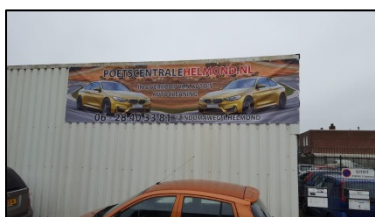

Verbeteren van het nalevingsniveau op Bedrijventerrein Hoogeind. Het betreft de aanpak van overtredingen op het gebied van strijdig gebruik, parkeeroverlast, reclamevoering, uitwegen en overige overlast veroorzakende werkzaamheden en handelingen. De afdoening van zaken op Induma West wordt uitgevoerd in samenwerking met het herstructureringsproject.

Activiteiten	Aantallen	Uren	Externe kosten	Interne kosten	Kostenplaats
Klachten en meldingen		940		€61.786,20	23600-41011
Afdoening Induma Oost	3				
Afdoening Induma West	19				
Schouw illegale kantoren en detailhandel Hoogeind	10				
Bewoning bedrijfswoningen Hoogeind	40				
Controle voorwaarden autobedrijven	PM				
Schouw KVO koepeloverleg	2x per jaar				
Reclame Engelseweg			€25.000		
Ontwikkelingen:					
Beleidsmatig: Ten aanzien van illegale bewoning van bedrijfswoningen zonder dat er een relatie is met het bedrijf moet een bestuurlijk standpunt worden ingenomen.					

8.3. Gebiedsgericht toezicht bouwen en openbare ruimte



Het wijkgericht verbeteren van het nalevingsniveau particuliere bouwwerken. In de Helmondse visie op naleving is aangegeven dat we het dynamisch beeld van de stad willen gebruiken om handhaving gericht in te zetten. Uit een eerste beeldvormingssessie kwam onder meer naar voren dat we een beter beeld nodig hebben van woonwijken als Rijpelberg en Brouwhuis. Om dit beeld verder te verbeteren gaan we gebiedsgericht inzoomen op overtredingen

bouwen en gebruik in de wijk Rijpelberg. We gaan hierbij te werk in de lijn van de Helmondse visie op naleving.

Activiteiten	Aantallen	Uren	Externe kosten	Interne kosten	Kostenplaats
Schouw en prioritering		400		€26.292,00	23600-
Inventarisatie					
Aanpak overtredingen	PM				
Ontwikkelingen:					
Beleidsmatig:					

8.4. Woonwagen sublocaties



Sinds 2011 zijn alle woonwagenlocaties bezocht en zijn alle overtredingen aangepakt en zijn er inmiddels veel opgelost.

In 2017 zullen alle dossiers worden afgerond en zal een hercontrole plaatsvinden op het Fon Groffenplein.

Activiteiten	Aantallen	Uren	Externe kosten	Interne kosten	Kostenplaats
Afwerken lopende zaken Bakelsedijk	10	383		€25.174,59	23600-41022
Afwerken lopende zaken Bosselaan	3				
Afwerken lopende zaken Helmondsingel	1				
Afwerken lopende zaken Fon Groffenplein	1				
Afwerken lopende zaken Beemdweg	16				
Hercontrole Fon Groffenplein	1				
Ontwikkelingen: Bij de hercontrole extra aandacht besteden aan preventie					
Beleidsmatig:					

Bijlage 1 Uren en budgetten

TAAK	UREN	INTERNE KOSTEN	EXTERNE KOSTEN	bron intern	bron extern
Bouwen en gebruik					
1.1	Bouwen zonder vergunning	2690	€ 176.813,70		uren V&N
1.2	Bouwen in afwijking van de vergunning (bouwtoezicht)	4874	€ 317.021,25		uren V&N
1.3	Bestaande bouw in strijd met vergunning / bouwregelgeving	1075	€ 70.659,75		uren V&N
1.4	Gebruik van gronden of gebouwen in strijd met het bestemmingsplan	1040	€ 68.359,20		uren V&N
	Kamerbewoning	1950	€ 128.173,50		uren V&N
1.5	Bouwen of veranderen in strijd met de redelijke eisen van welstand (beeldkwaliteit)	310	€ 20.376,30		uren V&N
1.6	Slopen zonder of in strijd met een sloopvergunning (asbest)	390	€ 25.634,70	€ 15.000,00	uren V&N inhuur budget
1.7	Gebruik zonder of in strijd met de Gebruiksvergunning / gebruiksmelding (brandveiligheid)	20	€ 1.314,60	*	uren V&N VRZOB
1.8	Illegaal gebruik gemeentegrond	pm	pm		
Milieu					
2.1	Inrichting gebonden controles (vergunning plichtige en melding plichtige bedrijven)	3120		€ 268.000,00	** ODZOB
2.2	Milieuklachten / meldingen	631		€ 60.100,00	** ODZOB
2.3	Controle besluit bodemkwaliteit / toezicht bodemsanering	1130		€ 101.300,00	** ODZOB
Openbare ruimte					
3.1	Handelen in strijd met de afvalstoffenverordening	2605	pm	€ 111.477,95	SSH
3.2	Reclame	433	€ 28.461,09	€ 25.000,00	uren V&N budget O&O
3.3	Handelen in strijd met de regels voor hondenoverlast (incl. hondenpoep)	2945		€ 133.124,35	SSH
3.4	Parkeren in strijd met de regels van de wegenverkeerswetgeving en de APV	7.783	pm	€ 354.553,90	SSH
3.5	Het houden van evenementen zonder of in strijd met de vergunning	547	€ 35.954,31		uren V&N
3.6	Het overtreden van artikelen uit de APV	450	€ 29.578,50		uren V&N
3.7	Het plaatsen of hebben van een terras zonder of in strijd met de vergunning	80	€ 5.258,40		uren V&N
Openbare orde en horeca					
4.1	Handelen in strijd met de regelgeving voor de horeca (BARIM / APV)	215	€ 14.131,95		uren V&N
4.2	Openstelling horeca na sluitingstijd	PM	PM		politie
4.3	Handelen in strijd met de exploitatievergunning (seksinrichtingen en escortbedrijven)	PM	PM		politie
4.4	Handelen in strijd met de APV (Coffeeshop)	5	€ 328,65		uren V&N
4.5	Handelen in strijd met de Wet op de Kansspelen (klein kansspel : kienen)	10	€ 657,30		uren V&N
4.6	Handelen in strijd met de Wet op de Kansspelen (klein kansspel : kienen)	35	PM		uren V&N
Natuur en landschap					
5.1	Het kappen zonder kapvergunning (APV)	PM			
5.2	Het handelen in strijd met de regels op het gebied van flora en fauna	374		€ 16.692,00	SSH
				€ 7.500,00	*** SSIB
Sociaal domein					
6.1	Kinderopvang	627	€ 41.212,71	€ 109.325,00	uren V&N GGD
6.2	Leerplicht		€ 350.000,00		uren jeugd
6.3	Sociale recherche	****			
6.4	Adrescontroles	3000	€ 197.190,00		uren V&N
Veiligheid					
7.1	PIT	1560	€ 102.804,00		uren V&N (incl. oude BW)
7.2	Controle Heling	246		€ 10.455,00	SSH
7.3	Preventie woninginbraken	246		€ 10.455,00	SSH
Projectmatige en gebiedsgerichte aanpak					
8.1	Wijkgericht werken algemeen	4487		€ 200.734,40	SSH
	Piekuren	1476		€ 62.730,00	SSH
	cameratoezicht	931		€ 57.099,81	SSH
	Berkendonk	321		€ 16.686,85	SSH
	NS stations	94		€ 3.995,00	SSH
	gevonden voorwerpen	393		€ 16.702,50	SSH
8.2	Bedrijventerrein Hoogeind	940	€ 61.786,20		uren V&N
8.3	Gebiedsgericht toezicht bouwen en openbare ruimte	400	€ 26.292,00		uren V&N
8.4	Woonwageng sublocaties	383	€ 25.174,59		uren V&N
			€ 1.727.182,70	€ 1.580.931,76	
*	Uit de begroting van de veiligheidsregio is het onderscheid tussen handhaving en vergunningen niet te maken. De programma's zijn ingedeeld op inhoudelijke				
**	Is onderdeel van het werkprogramma milieu				
***	Is onderdeel van de collectieve taken ODZOB				
****	De handhaving m.b.t. de Participatiewet is middels een gemeenschappelijke regeling opgedragen aan Senzer. Derhalve is over dit onderwerp niets opgenomen in het handhavingsuitvoeringsprogramma. Senzer ligt hierover afzonderlijk verantwoording af in hun eigen verantwoordingsrapportages.				